

**A hatóság:**

**a fertőzésmentes területek védelme érdekében:**

- intenzív felderítési programot működtet az országos helyzetkép felméréséhez
- felhívásokat ad ki a terjesztő kabóca elleni védekezések időzítéséhez
- kötelező védekezést ír elő szaporítóanyag termő területeken
- felszólítja a termelőt az elhanyagolt ültetvények felszámolására

**a már bekövetkezett fertőzések felszámolására:**

**a fitoplazmával fertőzöttnek kimutatott tőkék körüli**

**1 km sugarú területen:**

- elrendeli minden fertőzött és a szőlő sárgaság betegség jellegzetes tüneteit mutató tőke megsemmisítését,
- megtiltja a szőlő szaporítóanyag forgalmazását és szállítását,
- megtiltja az új szaporítóanyag-termő terület létesítését.

**4 km sugarú területen**

- fokozott felderítést és kötelező védekezési programot ír elő,
- intézkedik az elhanyagolt ültetvények felszámolásáról.

**Látogasson el honlapunkra:**

Kinek mi a szerepe az országos védelmi programban? - a Nemzeti Készenléti Terv tartalmazza - <http://portal.nebih.gov.hu/web/guest/-/bejelenetes-kotelezett-karositok>

MIKOR végezzem a kezeléseket? - <https://karositemonitoring.nebih.gov.hu/>

MIVEL végezhetem a kezeléseket? - <https://novenyvedoszer.nebih.gov.hu>

HOL kaphatok tájékoztatást? - <http://portal.nebih.gov.hu/kormanyhivatalok>

**Értesítse hatóságunkat, ha gyanúja van  
a szőlő aranyszínű sárgaság betegség jelenlétére!**



## NÖVÉNY-EGÉSZSÉGÜGYI INFORMÁCIÓS OLDALAK

2017.május

### Szőlő aranyszínű sárgaság fitoplazma

'Candidatus Phytoplasma vitis', Grapevine flavescence dorée (FD) phytoplasma

Az aranyszínű sárgaság betegséget okozó Grapevine flavescence dorée (FD) phytoplasma a szőlő egyik legveszélyesebb karantén kórokozója, amely bejelentési kötelezettség alá tartozik. A kórokozó Európa számos országában már jelen van szőlőn. Hazánkban 2013 augusztusában észlelte először a Zala Megyei Kormányhivatal Növény-és Talajvédelmi Igazgatósága Lenti város határában.

#### Miért jelent veszélyt?

- a fertőzés következtében a szőlőtőkék **terméshozama 20-50 %-kal csökkenhet**
- a **tőkék 80-100 %-a is megfertőződhet** a fitoplazmával, fogékony fajták esetében **néhány év** leforgása alatt ki is **pusztulhatnak**
- a **betegség elleni védekezéshez** jelenleg **nem áll rendelkezésre megfelelő növényvédő szerek eljárás**



Háromszög alakú levélsodródás

#### Milyen növényeket fertőz?

##### Csak a szőlőn okoz gazdasági kárt!

Az európai szőlő szinte mindegyik fajtája fogékony a betegségre, különösen a Chardonnay, valamint a Cabernet sauvignon, a Sauvignon blanc, a Pinot noir és az Olaszrizling. Az amerikai alnyfajtákat többnyire tünetmentesen fertőzi. A erdei iszalag, az éger és a bálványfa is gazdanövénye, amelyből a terjesztő rovarral átkerülhet a kórokozó a szőlőre.

#### Hogyan ismerjük fel, milyen tünetek utalnak a jelenlétére?

Az FD fitoplazma tünetei megegyeznek a szintén sárgaság betegséget okozó, Magyarországon gyakran előforduló szőlő fitoplazmáéval. A két kórokozót kizárólag **laboratóriumi módszerekkel lehet elkülöníteni**. A környezeti hatások (aszály) és a tápanyaghiány okozta elváltozásokkal azonban a sárgaság betegségek tünetei nem keverhetőek össze.

Az aranyszínű sárgaság terjedése járványszerű, az újabb növények fertőződése egy-egy beteg tőke körül foltszerűen következik be és látványos pusztulást okoz.



Ízközök rövidülése



Egyetlen fásodás

A beteg szőlőtőke fejlődése már tavasztól visszamarad, néha hajtások sem képződnek. A fogékony fajtáknál a **fásodás elmarad**, a vessző elvékonyodik és gumiszerűvé válik. Ha a tőke a tenyészidő során később fertőződik, a megindult **fásodás megáll**.

A hajtásokon az első, enyhe sodródást mutató levelek a nyár közepén jelennek meg. A tünetek fokozatosan erősödnek, és kialakul a betegségre jellemző, levél fonákra felé történő, **háromszög alakú sodródás**.



Levél vörösödése kék bogyójú fajtán



Erős fertőzés fehér bogyójú fajtán

A napnak kitett levélrészekon a fehér bogyójú fajtáknál a levéllemez részleges vagy teljes sárgulása, kék bogyójú fajtáknál vörösödése figyelhető meg. Mindkét esetben a levélfelület fémes színezetet kaphat.

Augusztus és szeptember hónapokban a **főerek mentén krémsárga foltok** jelennek meg, amelyek fokozatosan terjednek a levélfelületen, végül a **teljes levél elszárad**. Az így elhalt, megkeményedett levelek ősszel **később hullanak le**, mint az egészségesek. Télen a be nem érett **vesszők elfeketednek és elpusztulnak**. A következő tavasszal a megmaradt rügyekből keletkező **virágzat leszárad**, kevesebb fürt képződik. Késői fertőzés esetén a **bogyók zsugorodnak, megbarnulnak**, rossz ízűvé válnak.

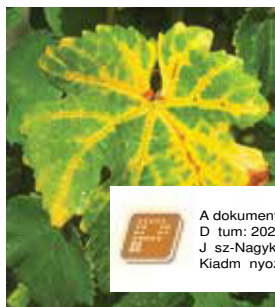

Levél sárgulása



Zsugorodó bogyók



Megbarnult bogyók

A dokumentum elektronikus hiteles tét.  
D tım: 2023.12.05 11:56:59  
J sz-Nagykun-Szolnok V rmegyei Korm nyhivata  
Kiadm nyozta: Er s Istv n

## Hogyan terjed a betegség és mit tehetek ellene?

A korokozó a fertőzött növény hancsrészében él, önállóan és mechanikai úton továbbterjedésre nem képes, azonban **terjed**:

### szaporítóanyaggal



Nagy távolságokra elsősorban fertőzött szaporítóanyaggal kerülhet.

Mit tehetek?

Ültessen hatóságilag ellenőrzött szaporítóanyagot!

**fertőzési forrásként szolgáló vadon élő gazdanövények jelenlétével**

Mit tehetek?

Tisztítsa meg az erdei iszalagtól ültetvényét!

### terjesztő rovarral (amerikai szőlőkabóca)



Fiatal és idősebb lárvák

Kifejlett kabóca



Levedlett lárvabőrök

A kabóca testében felszaporodó kórokozó a rovar **szívogató táplálkozása során kerül át** a közeli szőlő ültetvények egészséges növényeibe.

Mit tehetek?

Védekezzen a kabócák ellen!

- égesse el a tél végi nyesedéket
- permetezzen
  - tojások ellen olajtartalmú szerekkel a nyugalmi időszakban
  - lárvák és a kifejlett egyedek ellen a tenyészidőszakban

## Az amerikai szőlőkabóca életciklusa és az ellene javasolt védekezések időzítése

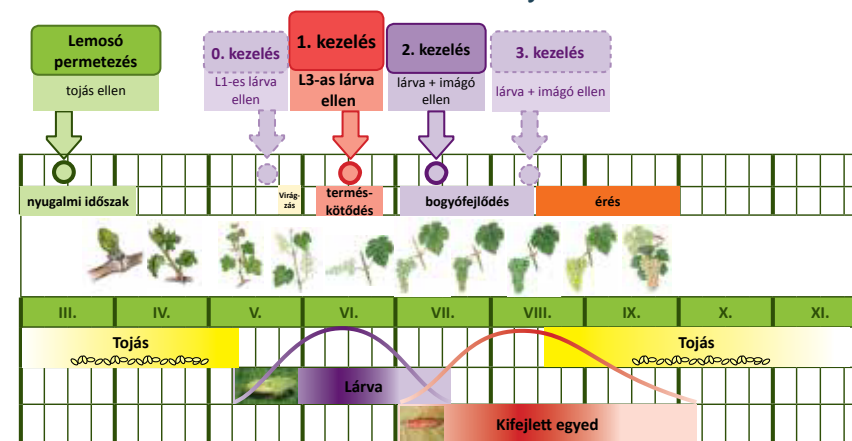



# Jász-Nagykun-Szolnok Vármegyei Kormányhivatal

AGRÁRÜGYI FŐOSZTÁLY  
NÖVÉNY- ÉS TALAJVÉDELMI OSZTÁLY

Tárgy:	Körülhatárolt terület kijelölése, zárlati és kötelező növényvédelmi intézkedések elrendelése
Ikt. szám:	JN/57/02133-5/2023.
Ügyintéző:	Bakos Katalin
Telefon:	+36 20/324-1078
Hiv. szám:	154272. számú mintavételi jkv., és E2023-ETBI-034292. számú vizsgálati jkv.
Melléklet:	1 db térkép + Tájékoztató a károsítóról

## H A T Á R O Z A T

A Jász-Nagykun-Szolnok Vármegyei Kormányhivatal Agrárügyi Főosztály Növény- és Talajvédelmi Osztály, mint növény- és talajvédelmi hatáskörben eljáró Vármegyei kormányhivatal (a továbbiakban: élelmiszerlánc-felügyeleti szerv), a **szőlő aranyszínű sárgaság fitoplazma** (*Grapevine flavescence dorée phytoplasma*, a továbbiakban: **FD zárlati károsító**) **zárlati károsító okozta** fertőzés felszámolása és visszaszorítása érdekében a 2023. évi zárlati károsító felderítés eredménye alapján az alábbi **növény-egészségügyi zárlati és kötelező növényvédelmi intézkedéseket hozza** a fertőzésveszélynek kitett szőlőnövényt és szőlőszaporítóanyagot termő ingatlanokra, valamint az azokon található szőlőültetvényekre és szőlőnövényekre vonatkozóan:

### I.

A 2022. évi zárlati károsító fertőzés miatt a **Tiszasas 079/29, 093/16, 079/23 hrsz.-ú** valamint **új fertőzött terület a Tiszasas 0105/17 hrsz.-ú**, területeken található, laborvizsgálattal megerősítetten **FD zárlati károsítóval fertőzött szőlőtőkék körüli, 1 km sugarú körben található területeket** – a jelen határozat elválaszthatatlan mellékletét képező térképen meghatározottak szerint – **fertőzött területté jelöli ki.**

### II.

A 2022.-2023 évben zárlati károsító fertőzések nyomán kijelölt **fertőzött terület határától számított 3 km sugarú körben található területeket**, beleértve az ott található települések – Tiszaug, Tiszasas, Tiszakürt, Csépa, Cserkeszőlő- érintett területeit, azok bel- és külterületi ingatlanait – a jelen határozat elválaszthatatlan mellékletét képező térképen meghatározottak szerint – **védő (puffer) zónává jelöli ki.**

### III.

A fertőzött területet és a védő (puffer) zónát együttesen **körülhatárolt területnek jelöli ki.**

A fertőzött terület és a védő (puffer) zóna térbeli kiterjedését jelen határozat elválaszthatatlan mellékletét képező térkép ábrázolja.

A **fertőzött területre** vonatkozóan a szőlőnövény, szőlőültetvény **használója** (földhasználó, tulajdonos) az alábbi növény-egészségügyi intézkedéseket és növényvédelmi technológiát **köteles betartani**:

- 1.) Az élelmiszerlánc-felügyeleti szerv kormánytisztviselői által jelzőfestékekkel megjelölt, az **FD zárlati károsító jellegzetes tüneteit mutató minden szőlőnövényt gyökérzetével együtt meg kell semmisíteni**, az erről rendelkező külön határozatban előírtak alapján.
- 2.) Az FD zárlati károsító terjedésének nyomon követése miatt, az ültetvény használója köteles az eltávolított szőlő sárgaság jellegzetes tüneteit mutató szőlőnövények **helyét** a helyszínen azonosítható módon **megjelölni**, valamint az esetlegesen a talajban maradó gyökérzetből fakadó **új hajtásokat folyamatosan eltávolítani** a vegetáció során.
- 3.) **Tilos elszállítani** a szaporító- és ültetési anyagot a fertőzöttnek minősített területen található minden szőlőterületről, mely kötelezés alól az élelmiszerlánc-felügyeleti szerv a vonatkozó jogszabályban foglalt feltételek teljesülése esetén kérelemre felmentést adhat.
- 4.) A károsító terjedését elősegítő növényt, terméket, anyagot, eszközt a területre **ki- és bevinni tilos**.
- 5.) **Tilos szaporítóanyagot szedni** a szaporító-alapanyag termő terület fertőzött táblájáról, míg el nem telik két olyan teljes vegetációs időszak, amelynek kezdete óta nem észlelték a szőlő sárgaság betegség tüneteit.
- 6.) **Meg kell semmisíteni elégetéssel** (égetésre vonatkozó érvényes szabályok betartása mellett) a szaporító-alapanyag termő terület fertőzött táblájáról származó minden, szaporítóanyag-termelésre szánt növényanyagot, beleértve a metszés során keletkezett nyesedéket is, vagy a felaprított növényi részek minimum 10 cm mélységű *talajba forgatásával*.
- 7.) Szőlő szaporító- és ültetési anyagot a területre csak igazolási rendszerben termesztett, hatósági növény-egészségügyi ellenőrzésben részesített szőlőiskolákból, forgalmazó helyekről származó tételekből szabad **telepíteni**.
- 8.) Az élelmiszerlánc-felügyeleti szerv az **FD zárlati károsító fertőzést terjesztő amerikai szőlőkabóca rovarvektor** (*Scaphoideus titanus*) **ellen kötelező védekezést** ír elő 2023. évben, illetve a növény-egészségügyi zárlat fenntartásáig. A rovarvektor biológiáját figyelembe véve a vegetációs időszakban 2-3 alkalommal kötelező kémiai - vagy azzal egyenértékű hatékony - védekezést folytatni. A zárlati károsítót terjesztő rovarvektor ellen végzett célzott növényvédő-szeres kezelésekről nyilvántartást (permetezési naplót) szükséges vezetni, melyet az utolsó bejegyzéstől számított 3 évig köteles megőrizni.
- 9.) A fertőzést terjesztő amerikai szőlőkabóca rovarvektor szőlővesszőkre esetlegesen lerakott **tojásainak elpusztítása érdekében** a tél végi metszéssel eltávolításra kerülő vesszőket égetéssel vagy a felaprított növényi részek minimum 10 cm mélységű talajba forgatásával kell megsemmisíteni. A 2023. év tavaszán, illetve a növény-egészségügyi zárlat fenntartásáig a rügyfakadáshoz közeli időszakban olajos készítményekkel kell gyéríteni a vesszőkön áttelelő tojások számát.
- 10.) Rendszeresen ellenőrizni kell a szőlőnövényeket és ültetvényeket. Az esetlegesen előforduló **FD zárlati károsító fertőzési gyanút haladéktalanul jelenteni kell az élelmiszerlánc-felügyeleti szervnek**.
- 11.) A területen nem létesíthető szőlőiskola és szőlő törzsültetvény.



**Az élelmiszerlánc-felügyeleti szerv felhívja a földhasználók figyelmét az alábbiakra:**

Az élelmiszerlánc-felügyeleti szerv kormánytisztviselői a fertőzött területen fekvő táblákon:

- a vegetációs időszakban fokozott helyszíni ellenőrzéseket végeznek,
- a zárlati károsító terjesztésben szerepet játszó rovarvektorok (kabócák) jelenlétét csapdázással figyelemmel kísérik,
- ellenőrzik, hogy a termelő vagy tulajdonos eleget tett-e a szőlő sárgaság miatt elrendelt művelési, gondozási, kötelező védekezési kötelezettségének.

**A védő (puffer) zónára vonatkozóan a szőlőnövény, szőlőültetvény használója (földhasználó, tulajdonos) az alábbi előírásokat köteles betartani:**

- 1.) **Rendszeres ellenőrzést kell végezni júniustól a tenyészidő végéig a szőlőterületén a szőlő sárgaság tünetek jelenlétének felderítésére, a tünetek észlelése esetén **értesítenie kell az élelmiszerlánc-felügyeleti szervet.****
- 2.) A zárlat ideje alatt a zárlat alá helyezett területről (körülhatárolt terület) az élelmiszerlánc-felügyeleti szerv engedélye nélkül az FD zárlati károsító fertőzést vizuálisan mutató, illetve laboratóriumi vizsgálattal igazoltan fertőzött növényt kivinni, illetve a károsító terjedését elősegítő növényt, terméket, anyagot, eszközt a területre **ki- és bevinni tilos.**
- 3.) Vegetáció során a **rovarvektorok ellen 2-3 alkalommal növényvédő szeres védekezést** kell elvégezni az élelmiszerlánc-felügyeleti szerv által a védekezésre, védekezés optimális idejére vonatkozó hirdetményi úton közzétett védekezési felhívások figyelembe vételével.
- 4.) A fertőzést terjesztő amerikai szőlőkabóca rovarvektor szőlővesszőkre esetlegesen lerakott **tojásainak elpusztítása érdekében** a tél végi metszéssel eltávolításra kerülő vesszőket égetéssel vagy a felaprított növényi részek minimum 10 cm mélységű *talajba forgatásával* kell megsemmisíteni. A 2024. év tavaszán, illetve a növény-egészségügyi zárlat fenntartásáig a rügyfakadáshoz közeli időszakban olajos készítményekkel kell gyéríteni a vesszőkön áttelelő tojások számát.
- 5.) **Meg kell semmisíteni** az élelmiszerlánc-felügyeleti szerv kormánytisztviselői által kijelölt szőlőnövényeket a külön határozatban előírtak alapján.
- 6.) **Nem létesíthető szőlőiskola és szőlő törzsültetvény** a kórokozóval fertőzöttnek minősített terület határától számított 100 méter távolságon belül.
- 7.) A nyugalmi időszakban a szőlőnövényeket, a művelési módnak megfelelően **metszésben** kell részesíteni.

**Azon ingatlanok esetében, amelyeken a puffer zóna külső határvonala keresztülhalad, a puffer zónára vonatkozó előírások a teljes ingatlanra érvényesek.**

A védő (puffer) zónában lévő szőlőtermő területeken az élelmiszerlánc-felügyeleti szerv szakemberei:

- a vegetációs időszakban helyszíni ellenőrzéseket és szükség szerint mintavételeket végeznek,
- elrendelik a laboratóriumi vizsgálattal fertőzöttnek bizonyult növényeket megsemmisítését,
- a zárlati károsító terjesztésben szerepet játszó rovarvektorok (kabócák) jelenlétét csapdázással figyelemmel kísérik,
- ellenőrzik, hogy a termelő vagy tulajdonos eleget tett-e a szőlő sárgaság miatt elrendelt művelési, gondozási, kötelező védekezési kötelezettségnek.

**III.) A fertőzött területeket és a védő (puffer) zónát együttesen körülhatárolt területnek jelölöm ki, ahol a használó (földhasználó, tulajdonos) az alábbi előírást is köteles betartani:**

A körülhatárolt területen belül található *elhanyagolt ültetvényt* és egyéb gondozatlan szőlő területeket úgy kell tekinteni, hogy a termelő, vagy tulajdonos nem teljesítette a zárlatnak minősülő kórokozó terjedésének megakadályozására és a zárlati károsító terjesztését végző rovarok (rovarvektorok) egyedszámának gyérítésére vonatkozó kötelezettségét.

Az FD zárlati károsító terjedésének megakadályozása érdekében, **minden földhasználóra kiterjedő kötelezettség** a tenyészidő során, a rendelkezésre álló útmutatók alapján, a szőlőnövények **folyamatos ellenőrzése** és a szőlő sárgaság jellegzetes **tüneteinek észlelése** esetén, az illetékes élelmiszerlánc-felügyeleti szerv haladéktalanul **értesítése**.

Az élelmiszerlánc-felügyeleti szerv kötelezi a földhasználókat, hogy a körülhatárolt területen az esetlegesen előforduló **FD zárlati károsító** fertőzés felszámolásáig, a növény-egészségügyi zárlati és a kötelező növényvédelmi intézkedéseket folyamatosan tartásukba.

Az elrendelt zárlat akkor **oldható fel**, ha a fertőzött területen a legutóbbi két teljes vegetációs időszak kezdete óta nem észlelték a szőlősárgaság jellegzetes tüneteit, vagy laboratóriumi vizsgálattal igazolták a kórokozó mentességét. Az eredeti körülhatárolt terület egésze átminősül puffer zónává, melyben ezután is folytatni kell a mintavétellel kiegészített, alapos ellenőrzést az esetlegesen fertőzött növények felderítésére, és továbbra is fennmarad az amerikai szőlőkabóca elleni védekezési kötelezettség.

A növény-egészségügyi zárlat **feloldásáról** az élelmiszerlánc-felügyeleti szerv határozat formájában dönt.

Az élelmiszerlánc-felügyeleti szerv felhívja a földtulajdonosok/földhasználók figyelmét arra, hogy a határozat rendelkezéseinek betartását **folyamatosan ellenőrizni fogja**.

Az élelmiszerlánc-felügyeleti szerv **figyelmezteti** a földtulajdonosokat/földhasználókat, hogy amennyiben az előírt **kötelezettségének nem, vagy nem megfelelően tesz eleget**, úgy az élelmiszerlánc-felügyeleti szerv 500.000 Ft-tól 100.000.000 Ft-ig terjedő mértékű **növényvédelmi bírság** kiszabását kezdeményezheti. A határozatban foglaltak be nem tartásával adott esetben megvalósíthatja a Büntető Törvénykönyvről szóló 2012. évi C. törvény 361. § c) pontjában meghatározott, elzárással is büntethető, **járványügyi szabályszegés vétségét**.

**Az élelmiszerlánc-felügyeleti szerv jelen határozatot azonnal végrehajthatónak nyilvánítja.**

A határozat a közléssel véglegessé válik. Jogszabálysértés esetén a kézbesítéstől számított 30 napon belül a határozat ellen közigazgatási per kezdeményezhető a Debreceni Törvényszék Közigazgatási Kollégiumánál (4026 Debrecen, Arany János utca 25-31.) a Jász-Nagykun-Szolnok Vármegyei Kormányhivatal (továbbiakban: Kormányhivatal) ellen indított keresettel. A keresetlevelet a Kormányhivatalnál (5000 Szolnok, Ady E. út 35-37.) lehet benyújtani vagy ajánlott küldeményként postára adni.

A jogi képviselővel eljáró fél, valamint a belföldi székhellyel rendelkező gazdálkodó szervezet a keresetlevelet elektronikus úton, az e-papír szolgáltatás igénybevételével köteles benyújtani, a <https://epapir.gov.hu/> oldalon keresztül. (A benyújtás elősegítése céljából tájékoztatom, hogy a felületen a „Témacsoport” megnevezésénél a „Jogorvoslat” szöveget, „Ügýtípus” megnevezésnél a „Közigazgatási szerv határozatának bírósági felülvizsgálat iránti keresetlevél” szöveget; „Címzett” megnevezésnél a „Jász-Nagykun-Szolnok Vármegyei Kormányhivatal” szöveget válassza ki. A „Hivatkozási szám” megnevezésnél a keresettel támadott határozat ügyszámát szükséges beírni.)

A keresetlevél benyújtásának halasztó hatálya nincs. A közigazgatási per eljárási illetéke 30.000.-Ft. Az illeték megfizetéséről a Bíróság utólag rendelkezik (tárgyi illeték-feljegyzési jog). A bíróság a pert tárgyaláson kívül bírálja el, ha egyik fél sem kérte tárgyalás tartását, és azt a bíróság sem tartja szükségesnek. Tárgyalás tartását az ügyfél a keresetlevélben kérheti. Ennek elmulasztása miatt igazolásnak nincs helye.

### I N D O K O L Á S :

Az élelmiszerlánc-felügyeleti szerv növényvédelmi felügyelője 2023. szeptember 5. napján az *FD zárlati károsító*ra növény-egészségügyi felderítést végzett, amely során a **Tiszasas 0105/17**, hrsz.-ú szőlő területeken a szőlő arany színű sárgaság betegség tüneteit mutató szőlőnövénnyek kerültek megmintázásra. Mintavételi jegyzőkönyv száma: **154272** Mintavétel földrajzi koordinátái: GPS (WGS) N: 46,83500, E: 20,09455; (4 méter pontossággal).

A mintát a Nemzeti Élelmiszerlánc-biztonsági Hivatal Élelmiszerlánc-biztonsági Laboratórium Igazgatóság Növény-egészségügyi Diagnosztikai Nemzeti Referencia Laboratórium (továbbiakban: Laboratórium) vizsgálta és a vizsgálat eredményeként megállapította, hogy a minta *FD zárlati károsító*val (Grapevine Flavescence dorée phytoplasma) fertőzött. A Laboratórium által kiállított vizsgálati jegyzőkönyv száma: E2023-ETBI-034292.

2022. évben fertőzéssel érintett **Tiszasas 079/29, 093/16, 079/23**. hrsz.-ú szőlő területeken 2023. október 16-án, felderítést végzett az élelmiszerlánc felügyeleti szerv. A területeken a *FD zárlati károsító* tüneteit mutató szőlőnövénnyeket derített fel, és jelölt meg.

A növénykárosítókkal szembeni védekező intézkedésekről szóló (EU) 2016/2031 európai parlamenti és tanácsi rendelet egységes végrehajtási feltételeinek megállapításáról, valamint a 690/2008/EK bizottsági rendelet hatályon kívül helyezéséről és az (EU) 2018/2019 bizottsági végrehajtási rendelet módosításáról a Bizottság (EU) 2019/2072 Végrehajtási rendelete (2019. november 28.) rendelkezik (a továbbiakban: **2019/2072 EU Végrehajtási rendelet**). A *szőlő arany színű sárgaság fitoplazma zárlati károsító* a 2019/2072 EU Végrehajtási rendelet II. melléklet B rész 6.1. pont szerint.

Az élelmiszerláncról és hatósági felügyeletéről szóló 2008. évi XLVI. törvény (a továbbiakban: Éltv.) 17. § (1) bekezdés a) és b) pontja alapján *a termelő, illetve a földhasználó köteles a zárlati és vizsgálatköteles nem zárlati károsítókat elpusztítani, azok behurcolását, meghonosodását, terjedését megakadályozni; a zárlati károsítók okozta fertőzést vagy annak gyanúját haladéktalanul az élelmiszerlánc-felügyeleti szervnek bejelenteni.*

Az Éltv. 48. § (1)-(2) bekezdései az alábbiakat rögzítik a növény-egészségügyi intézkedésekkel összefüggésben:

48.§ (1) *Növények és növényi termékek egyes károsítói behurcolásának, elterjedésének és felszaporodásának megakadályozása, kártételének csökkentése, felszámolása érdekében, továbbá a károsító természetéhez és elterjedtségéhez mérten, a veszély elhárításához szükséges mértékben és ideig az élelmiszerlánc-felügyeleti szerv az e törvény végrehajtására kiadott jogszabályban meghatározott esetekben az alábbi növény-egészségügyi intézkedéseket hozhatja:*

- a) *fertőtlenítést, megsemmisítést rendelhet el, amelynek érdekében meghatározott szerek, eszközök, illetve eljárások alkalmazását előírhatja vagy betilthatja;*
- b) *javaslatot tehet védett zónák kijelölésére;*
- c) *térítés ellenében történő közcélú munkavégzést, a létesítmény, a szállító-, növényvédő és más eszközök, valamint anyagok igénybevételét rendelheti el;*
- d) *fogékony növényfajok, illetve fajták termesztését korlátozhatja, betilthatja;*
- e) *károsítók, valamint a fertőzés közvetítését lehetővé tevő tárgyak szállítását, forgalomba hozatalát és tárolását betilthatja, korlátozhatja, engedélyhez, illetve bejelentéshez kötheti;*
- f) *zárlati károsítók vagy Magyarországon nem honos szervezetek tenyésztését és tartását, valamint a velük való munkát betilthatja, korlátozhatja, engedélyhez, illetve bejelentéshez kötheti;*
- g) *a károsítók behurcolásának és elterjedésének megakadályozására, előfordulásának, felszaporodásának figyelemmel kísérésére és a védekezési intézkedések megtételére kötelezhet;*
- h) *a fertőzött, fertőzékenységű vagy fertőzés által veszélyeztetett területeken meghatározott károsítóktól való mentesítésre, illetve mentesen tartásra kötelezhet;*
- i) *korlátozhatja a fertőzött, a fertőzékenységű vagy a fertőzésveszélynek kitett ingatlanok, földterületek mezőgazdasági célú használatát, hasznosítását, valamint az ilyen földterületeket növény-egészségügyi zárlat alá helyezheti, fertőzésveszélyt jelentő növényállomány kivágását és megsemmisítését elrendelheti;*
- j) *meghatározott károsítókkal való fertőzés vagy a fertőzés gyanúja esetén, illetve egyes károsítókkal szembeni rezisztenciavizsgálat eredményétől függően betilthatja vagy korlátozhatja olyan növényi részek forgalomba hozatalát, amelyek köztermesztés céljára nem alkalmasak;*
- k) *elrendelheti növények vagy növényi termékek tárolására, raktározására szolgáló földterületek, épületek, építmények, helyiségek vagy tartályok fertőtlenítését, mentesítését vagy megtisztítását, és ennek érdekében meghatározott anyagok, eszközök vagy eljárások használatát előírhatja vagy betilthatja;*
- l) *állami és közérdekű védekezést rendelhet el.*

(2) *A zárlati és a vizsgálatköteles nem zárlati károsítóval fertőzött területet, növényt, növényi terméket és az azt tartalmazó szállítmányt, raktárt, eszközt növény-egészségügyi zárlat alá kell helyezni, illetőleg behozatalnál a szállítmányt vissza kell utasítani attól függetlenül, hogy az rendelkezik növény-egészségügyi bizonyítvánnyal.*

A növény-egészségügyi feladatok végrehajtásának részletes szabályairól szóló 7/2001. (I. 17.) FVM rendelet (a továbbiakban: Rendelet) 2. számú melléklet A. részének II. szakasz d) pont 6.) alpontja szerint a *Grapevine flavescence dorée phytoplasma zárlati károsító*, amely a tagállamok területén előfordul és az egész Európai Unióra nézve fontos, ezért megtelepedésének, illetve továbbterjedésének megakadályozására és a fertőzés felszámolására vonatkozóan növény-egészségügyi intézkedéseket kell hozni.

A Rendelet 10. § (2) bekezdése alapján *a zárlat alá helyezett területről, létesítményből, amennyiben arról az elrendelő határozat másként nem rendelkezik, a károsítót, illetve annak bármely fejlődési alakjával fertőzött anyagot kivinni vagy oda a fertőzés terjedését elősegítő tárgyat, illetőleg terményeket bevinni tilos. A zárlati területen csak az az elrendelő határozatnak megfelelő tevékenység folytatható.*

A Rendelet 8. § rendelkezése értelmében *zárlati károsítók megtelepedésének, illetve továbbterjedésének megakadályozására és a fertőzés felszámolására vonatkozó belső növény-egészségügyi előírásokat, zárlati szabályokat a 7. számú melléklet tartalmazza.*



A Rendelet 7. sz. melléklet 1.4.1.2. pontja tartalmazza ezen zárlati károsító megtelepedésének, illetve továbbterjedésének megakadályozására és a fertőzés felszámolására vonatkozó részletes, belső növényegészségügyi előírásokat, zárlati szabályokat. Az élelmiszerlánc-felügyeleti szerv zárlati rendelkezései a Rendelet 7. számú mellékletének 1.4.1.2. pontján alapulnak:

1.4.1.2.1. *Grapevine flavescence dorée (FD) phytoplasma jelenlétének laboratóriumi vizsgálattal szőlőnövényből történt kimutatásakor a fertőzött növényanyagot, valamint az azokat termő területet zárlat alá kell helyezni és haladéktalanul körülhatárolt területet kell kijelölni.*

1.4.1.2.1.1. *A körülhatárolt terület magában foglalja:*

a) *fertőzött területet* – mely 1 km sugarú kör azon növény(ek) körül, amely(ek)re laboratóriumi vizsgálattal megerősítették a kórokozó jelenlétét, valamint

b) *a pufferzónát* – amely a fertőzött területet veszi körül és szélessége a fertőzött terület határától mért legalább 3 km.

1.4.1.2.2. *Amennyiben megerősítik a kórokozó jelenlétét az eredeti észleléstől eltérő területen, ennek megfelelően kell újból kijelölni a körülhatárolt területet.*

1.4.1.2.3. *A fertőzött területen az alábbi hatósági intézkedéseket kell elrendelni a károsító felszámolására:*

a) *a terület összes szőlőtermő állományát ellenőrizni kell vizuális vizsgálattal; a szőlő sárgaság betegség (a továbbiakban: szőlő sárgaság) jellegzetes tüneteit mutató minden növény gyökérzetével együtt meg kell semmisíteni;*

b) *ha a következő évben található a szőlő sárgaság tünetet mutató növény az előző évben eltávolított helye mellett, az összes, a soron belüli és az a melletti sorban a szomszéd növényt meg kell semmisíteni, még a tünetmenteseket is, és*

c) *a teljes ültetvényt fel kell számolni, ha a szőlő sárgaság jellegzetes tüneteit mutató növények aránya meghaladja a 30%-ot.*

1.4.1.2.4. *A fertőzött területen az összes szőlő- és szőlő szaporítóanyag-termelőre vonatkoznak az alábbi kötelezettségek:*

a) *tilos elszállítani a szaporító- és ültetési anyagot a fertőzöttnek minősített területen található minden szőlőterületről,*

b) *rendszeresen kell ellenőrizni az ültetvényt a szőlő sárgaság tünetek jelenlétének megállapítására, észlelés esetén értesíteni kell a járási hivatalt,*

c) *védekezni kell az FD-vektorok ellen a járási hivatal előírása szerint; a kezelések adatainak nyilvántartását legalább 3 évig meg kell őrizni;*

d) *a járási hivatal rendelkezése alapján a kijelölt szőlőnövényeket meg kell semmisíteni, és*

e) *nem létesíthető szőlőiskola és szőlő törzsültetvény a kórokozóval fertőzöttnek minősített területen belül.*

1.4.1.2.6. *A pufferzónában az alábbi hatósági intézkedéseket kell elrendelni a károsító terjedésének megakadályozására:*

a) *a területen alapos felderítést kell végezni a szőlő sárgaság tünetek jelenlétének felkutatására,*

b) *mintát kell venni laboratóriumi vizsgálatra, ha nincs tünetes növény, tünetmentesből,*

c) *a laboratóriumi vizsgálattal fertőzöttnek bizonyult növényeket meg kell semmisíteni, és*

d) *egyéb indokolt intézkedéseket kell előírni, pl. a fertőzés bekövetkezése esetén a többi, egészséges növény megvédésére.*

1.4.1.2.7. *A pufferzónában az összes szőlő- és szőlő szaporítóanyag-termelőre vonatkoznak az alábbi kötelezettségek*

a) *rendszeres ellenőrzést kell végezni júniustól a tenyészidő végéig szőlőterületén a szőlő sárgaság tünetek jelenlétének felderítésre, a tünetek észlelése esetén értesítenie kell a járási hivatalt,*

b) *védekezni kell az FD-vektorok ellen a járási hivatal előírása szerint; a növényvédő szeres kezelések adatainak nyilvántartását legalább 3 évig meg kell őriznie,*

c) *meg kell semmisíteni a járási hivatal által kijelölt szőlőnövényeket az előírtak alapján, és*

d) nem létesíthető szőlőiskola és szőlő törzsültetővény a kórokozóval fertőzöttnek minősített terület határától számított 100 méter távolságon belül.

1.4.1.2.8.2. A járási hivatalnak szemle során ellenőriznie kell, hogy a termelő vagy tulajdonos eleget tett-e a szőlő sárgaság miatti zárlatot és a terület körülhatárolását elrendelő határozatban megállapított művelési, gondozási, kötelező védekezési kötelezettségnek. Ha a termelő vagy tulajdonos nem tett eleget ennek a kötelezettségnek, elhanyagolt ültetővénnyét, mint a környező szőlőterületekre jelentős növény-egészségügyi kockázatot hordozó növényeket, gyökérzettel együtt ki kell vágnia és meg kell semmisítenie.

Az Éltv. 54. § (1) bekezdése értelmében a zárlati károsító előfordulásának felszámolását, terjedésének megakadályozását szolgáló intézkedés során a termelők növényállományában végrehajtott részleges vagy teljes megsemmisítés esetén az adott dologban keletkezett károk enyhítésére – a (2) bekezdésben meghatározott kivételekkel – a termelő az államtól e törvény végrehajtására kiadott jogszabályban meghatározottak szerint részleges kártalanításra jogosult. A kártalanításról az élelmiszerlánc-felügyeleti szerv határozatban dönt. Az élelmiszerlánc-felügyeleti szerv felhívja az Ügyfél figyelmét, hogy a kártalanítási eljárás kérelemre induló eljárás.

Az élelmiszerlánc-felügyeleti szerv megítélése szerint a mezőgazdasági termelés zavartalanságának, továbbá az egészséges környezethez fűződő jog biztosítása érdekében, a zárlati károsítók elleni védekezés kiemelt összetársadalmi érdek, így a védekezési késedelem, illetve e kötelezettségek teljesítésének elmaradása adott esetben jelentős vagy helyrehozhatatlan kárral járhat.

A fentiek alapján az élelmiszerlánc-felügyeleti szerv a zárlati károsító okozta fertőzés felszámolása és visszaszorítása érdekében:

- A zárlati károsítóval fertőzött szőlőnövények termő helyét fertőzött táblává nyilvánította;
- A fertőzött tábla 1 km-es körzetében lévő szőlőnövényekkel beültetett – a rendelkező részben felsorolt településeken található – ingatlanokat fertőzött területként jelölte meg;
- A fertőzött területek 3 km-es körzetében lévő szőlőnövényekkel beültetett – a rendelkező részben felsorolt településeken található – ingatlanok képezik a védő (puffer) zónát;
- kötelező növényvédelmi intézkedéseket határozott meg.

Az Éltv. 60. § (1) bekezdés a) pontjai alapján növényvédelmi bírságot kell kiszabni azzal szemben, aki a zárlati károsítóval való fertőzés azonnali felszámolására vonatkozó kötelezettségét megszegi, zárlati károsítót terjeszt, vagy a terjedést elősegíti, a zárlati intézkedést megszegi. A kilátásba helyezett növényvédelmi bírság összegét az Éltv. 59. § (3) bekezdése, valamint az élelmiszerlánc felügyeletével összefüggő bírságok kiszámításának módjáról és mértékéről szóló 194/2008. (VII. 31.) Korm. rendelet állapítja meg.

A határozat az általános közigazgatási rendtartásról szóló 2016. évi CL. törvény (továbbiakban: Ákr.) 80. § (1) bekezdésének és 81. § (1) bekezdésének megfelelően került kiadásra, amely az Ákr. 82. § (1) bekezdése értelmében közléssel válik véglegessé. A döntés közlésének napját az Ákr. 85. § (5) bekezdése határozza meg.

Az élelmiszerlánc-felügyeleti szerv hatáskörét és illetékességét a földművelésügyi hatósági és igazgatási feladatokat ellátó szervek kijelöléséről szóló 383/2016. (XII.2.) Korm. rendelet 3. § (2) bekezdése, a 13. § f) pontja, 14. § (4) bekezdése és 18. § (3a) bekezdése, valamint a FVM Rendelet 9. §-a állapítja meg. Az élelmiszerlánc-felügyeleti szerv illetékességét továbbá a fővárosi és vármegyei kormányhivatalokról, valamint a

járási (fővárosi kerületi) hivatalokról szóló 568/2022. (XII.23.) Korm. rendelet 2. § (1)-(2) bekezdései határozzák meg.

A határozat elleni jogorvoslat lehetőségéről az az Ákr. 112. §-ára, a 114. § (1) bekezdésére, a közigazgatási perrendtartásról szóló 2017. évi I. törvényre, a bíróságok elnevezéséről, székhelyéről és illetékességi területének meghatározásáról szóló 2010. évi CLXXXIV. törvény 4. melléklet 7. pontjára, a polgári perrendtartásról szóló 2016. évi CXXX. törvény XLVI. fejezetére, valamint az elektronikus ügyintézés és a bizalmi szolgáltatások általános szabályairól szóló 2015. évi CCXXII. törvény 8-10. §-ára figyelemmel, valamint az illetékekről szóló 1990. évi XCIII. törvény 45/A. §-a, 59. §-a és 62. § (1) bekezdés h) pontja alapján adtam tájékoztatást.

Szolnok, 2023.december.05.

Tisztelettel:

Dr. Berkó Attila főispán nevében

és megbízásából kiadmányozó osztályvezető helyett:



Erős István

osztályvezető

Értesül:

1. Tiszaszas 105/17 hrsz.-ú, 079/29 hrsz.-ú, 093/16 hrsz.-ú, 079/23 hrsz.-ú fertőzött terület 1-4 km sugarú körében található ingatlanok tulajdonosai és földhasználói (az ügyfelek köre pontosan nem megállapítható) – közhírré tétel útján

2. Irattár

Tájékoztatásul:

Tiszazugi Hegyközségek, Tálás László hegybíró, 5471 Tizsakürt, Táncsics út 4. (elektronikusan)

Tiszaug Község Önkormányzata 6061 Tiszaug, Rákóczi Ferenc út 51. (hivatali kapu)

Tizsakürt Község Önkormányzata 5471 Tizsakürt, Hősök tere 1. (hivatali kapu)

Csépa Község Önkormányzata 5475 Csépa, Rákóczi Ferenc utca 24. (hivatali kapu)

Cserkeszölő Község Önkormányzata 5465 Cserkeszölő, Köztársaság tér 1 (hivatali kapu)

Tiszaszas Község Önkormányzata 5474 Tiszaszas, Rákóczi Ferenc utca 32. (hivatali kapu)

Bács-Kiskun Vármegyei Kormányhivatal Agrárügyi Főosztály Növény- és Talajvédelmi Osztály 6000 Kecskemét, Halasi út 34.(hivatali kapu)

Nemzeti Élelmiszerlánc-biztonsági Hivatal (e-mail: [nbi@nebih.gov.hu](mailto:nbi@nebih.gov.hu))



A dokumentum elektronikusan hiteles tett.  
D tum: 2023.12.05 11:56:56  
J sz-Nagykun-Szolnok V rmegyei Korm nyhivatal  
Kiadm nyozta: Er s Istv n



# Jász-Nagykun-Szolnok Vármegyei Kormányhivatal

AGRÁRÜGYI FŐOSZTÁLY  
NÖVÉNY- ÉS TALAJVÉDELMI OSZTÁLY

Tárgy:	Körülhatárolt terület kijelölése, zárlati és kötelező növényvédelmi intézkedések elrendelése
Ikt. szám:	JN/57/02133-6/2023.
Ügyintéző:	Bakos Katalin
Telefon:	+36 20/324-1078
Hiv. szám:	154272. számú mintavételi jkv., és E2023-ETBI-034292. számú vizsgálati jkv.
Melléklet:	1 db térkép + Tájékoztató a károsítóról

## H A T Á R O Z A T

A Jász-Nagykun-Szolnok Vármegyei Kormányhivatal Agrárügyi Főosztály Növény- és Talajvédelmi Osztály, mint növény- és talajvédelmi hatáskörben eljáró Vármegyei kormányhivatal (a továbbiakban: élelmiszerlánc-felügyeleti szerv), a **szőlő aranyszínű sárgaság fitoplazma** (*Grapevine flavescence dorée phytoplasma*, a továbbiakban: **FD zárlati károsító**) **zárlati károsító okozta** fertőzés felszámolása és visszaszorítása érdekében a 2023. évi zárlati károsító felderítés eredménye alapján az alábbi **növény-egészségügyi zárlati és kötelező növényvédelmi intézkedéseket hozza** a fertőzésveszélynek kitett szőlőnövényt és szőlőszaporítóanyagot termő ingatlanokra, valamint az azokon található szőlőültetvényekre és szőlőnövényekre vonatkozóan:

### I.

A 2022. évi zárlati károsító fertőzés miatt a **Csépa 11/52, 11/60 hrsz.-ú, hrsz.-ú** valamint új **fertőzött terület a Cserkeszőlő 0160/2 hrsz.-ú**, területeken található, laborvizsgálattal megerősítetten FD zárlati károsítóval fertőzött szőlőtőkék körüli, **1 km** sugarú körben **található területeket** – a jelen határozat elválaszthatatlan mellékletét képező térképen meghatározottak szerint – **fertőzött területté jelöli ki**.

### II.

A 2022.-2023 évben zárlati károsító fertőzések nyomán kijelölt **fertőzött terület határától számított 3 km** sugarú körben **található területeket**, beleértve az ott található települések – Tiszaug, Tiszasas, Tiszakürt, Csépa, Cserkeszőlő- érintett területeit, azok bel- és külterületi ingatlanait – a jelen határozat elválaszthatatlan mellékletét képező térképen meghatározottak szerint – **védő (puffer) zónává jelöli ki**.

### III.

A fertőzött területet és a védő (puffer) zónát együttesen **körülhatárolt területnek jelöli ki**.

A fertőzött terület és a védő (puffer) zóna térbeli kiterjedését jelen határozat elválaszthatatlan mellékletét képező térkép ábrázolja.

A fertőzött területre vonatkozóan a szőlőnövény, szőlőültetvény használója (földhasználó, tulajdonos) az alábbi növény-egészségügyi intézkedéseket és növényvédelmi technológiát köteles betartani:

- 1.) Az élelmiszerlánc-felügyeleti szerv kormánytisztviselői által jelzőfestékekkel megjelölt, az *FD zárlati károsító* jellegzetes tüneteit mutató minden szőlőnövény gyökérzetével együtt meg kell semmisíteni, az erről rendelkező külön határozatban előírtak alapján.
- 2.) Az *FD zárlati károsító* terjedésének nyomon követése miatt, az ültetvény használója köteles az eltávolított szőlő sárgaság jellegzetes tüneteit mutató szőlőnövények helyét a helyszínen azonosítható módon **megjelölni**, valamint az esetlegesen a talajban maradó gyökérzetből fakadó új hajtásokat folyamatosan eltávolítani a vegetáció során.
- 3.) **Tilos elszállítani** a szaporító- és ültetési anyagot a fertőzöttnek minősített területen található minden szőlőterületről, mely kötelezés alól az élelmiszerlánc-felügyeleti szerv a vonatkozó jogszabályban foglalt feltételek teljesülése esetén kérelemre felmentést adhat.
- 4.) A károsító terjedését elősegítő növényt, terméket, anyagot, eszközt a területre **ki- és bevinni tilos**.
- 5.) **Tilos szaporítóanyagot szedni** a szaporító-alapanyag termő terület fertőzött táblájáról, míg el nem telik két olyan teljes vegetációs időszak, amelynek kezdete óta nem észlelték a szőlő sárgaság betegség tüneteit.
- 6.) **Meg kell semmisíteni elégetéssel** (égetésre vonatkozó érvényes szabályok betartása mellett) a szaporító-alapanyag termő terület fertőzött táblájáról származó minden, szaporítóanyag-termelésre szánt növényanyagot, beleértve a metszés során keletkezett nyesedéket is, vagy a felaprított növényi részek minimum 10 cm mélységű *talajba forgatásával*.
- 7.) Szőlő szaporító- és ültetési anyagot a területre csak igazolási rendszerben termesztett, hatósági növény-egészségügyi ellenőrzésben részesített szőlőiskolákból, forgalmazó helyekről származó tételekből szabad **telepíteni**.
- 8.) Az élelmiszerlánc-felügyeleti szerv az *FD zárlati károsító fertőzést terjesztő amerikai szőlőkabóca rovarvektor* (*Scaphoideus titanus*) ellen **kötelező védekezést** ír elő 2023. évben, illetve a növény-egészségügyi zárlat fenntartásáig. A rovarvektor biológiáját figyelembe véve a vegetációs időszakban 2-3 alkalommal kötelező kémiai – vagy azzal egyenértékű hatékony - védekezést folytatni. A zárlati károsítót terjesztő rovar vektor ellen végzett célzott növényvédő-szeres kezelésekről nyilvántartást (permetezési naplót) szükséges vezetni, melyet az utolsó bejegyzéstől számított 3 évig köteles megőrizni.
- 9.) A fertőzést terjesztő amerikai szőlőkabóca rovarvektor szőlővesszőkre esetlegesen lerakott **tojásainak elpusztítása érdekében** a tél végi metszéssel eltávolításra kerülő vesszőket égetéssel vagy a felaprított növényi részek minimum 10 cm mélységű talajba forgatásával kell megsemmisíteni. A 2023. év tavaszán, illetve a növény-egészségügyi zárlat fenntartásáig a rügyfakadáshoz közeli időszakban olajos készítményekkel kell gyéríteni a vesszőkön áttelelő tojások számát.
- 10.) Rendszeresen ellenőrizni kell a szőlőnövényeket és ültetvényeket. Az esetlegesen előforduló *FD zárlati károsító fertőzési gyanút haladéktalanul jelenteni kell az élelmiszerlánc-felügyeleti szervnek*.
- 11.) A területen nem létesíthető szőlőiskola és szőlő törzsültetvény.



**Az élelmiszerlánc-felügyeleti szerv felhívja a földhasználók figyelmét az alábbiakra:**

Az élelmiszerlánc-felügyeleti szerv kormánytisztviselői a fertőzött területen fekvő táblákon:

- a vegetációs időszakban fokozott helyszíni ellenőrzéseket végeznek,
- a zárlati károsító terjesztésben szerepet játszó rovarvektorok (kabócák) jelenlétét csapdázással figyelemmel kísérik,
- ellenőrzik, hogy a termelő vagy tulajdonos eleget tett-e a szőlő sárgaság miatt elrendelt művelési, gondozási, kötelező védekezési kötelezettségének.

**A védő (puffer) zónára vonatkozóan a szőlőnövény, szőlőültetvény használója (földhasználó, tulajdonos) az alábbi előírásokat köteles betartani:**

- 1.) **Rendszeres ellenőrzést kell végezni júniustól a tenyészdő végéig a szőlőterületén a szőlő sárgaság tünetek jelenlétének felderítésére, a tünetek észlelése esetén **értesítenie kell az élelmiszerlánc-felügyeleti szervet.****
- 2.) A zárlat ideje alatt a zárlat alá helyezett területről (körülhatárolt terület) az élelmiszerlánc-felügyeleti szerv engedélye nélkül az FD zárlati károsító fertőzést vizuálisan mutató, illetve laboratóriumi vizsgálattal igazoltan fertőzött növényt kivinni, illetve a károsító terjedését elősegítő növényt, terméket, anyagot, eszközt a területre **ki- és bevinni tilos.**
- 3.) Vegetáció során a **rovarvektorok ellen 2-3 alkalommal növényvédő szeres védekezést** kell elvégezni az élelmiszerlánc-felügyeleti szerv által a védekezésre, védekezés optimális idejére vonatkozó hirdetményi úton közzétett védekezési felhívások figyelembe vételével.
- 4.) A fertőzést terjesztő amerikai szőlőkabóca rovarvektor szőlővesszőkre esetlegesen lerakott **tojásainak elpusztítása érdekében** a tél végi metszéssel eltávolításra kerülő vesszőket égetéssel vagy a felaprított növényi részek minimum 10 cm mélységű *talajba forgatásával* kell megsemmisíteni. A 2024. év tavaszán, illetve a növény-egészségügyi zárlat fenntartásáig a rügyfakadáshoz közeli időszakban olajos készítményekkel kell gyéríteni a vesszőkön áttelelő tojások számát.
- 5.) **Meg kell semmisíteni** az élelmiszerlánc-felügyeleti szerv kormánytisztviselői által kijelölt szőlőnövényeket a külön határozatban előírtak alapján.
- 6.) **Nem létesíthető szőlőiskola és szőlő törzsültetvény** a kórokozóval fertőzöttnek minősített terület határától számított 100 méter távolságon belül.
- 7.) A nyugalmi időszakban a szőlőnövényeket, a művelési módnak megfelelően **metszésben** kell részesíteni.

**Azon ingatlanok esetében, amelyeken a puffer zóna külső határvonala keresztülhalad, a puffer zónára vonatkozó előírások a teljes ingatlanra érvényesek.**

A védő (puffer) zónában lévő szőlőtermő területeken az élelmiszerlánc-felügyeleti szerv szakemberei:

- a vegetációs időszakban helyszíni ellenőrzéseket és szükség szerint mintavételeket végeznek,
- elrendelik a laboratóriumi vizsgálattal fertőzöttnek bizonyult növényeket megsemmisítését,
- a zárlati károsító terjesztésben szerepet játszó rovarvektorok (kabócák) jelenlétét csapdázással figyelemmel kísérik,
- ellenőrzik, hogy a termelő vagy tulajdonos eleget tett-e a szőlő sárgaság miatt elrendelt művelési, gondozási, kötelező védekezési kötelezettségnek.

**III.) A fertőzött területeket és a védő (puffer) zónát együttesen körülhatárolt területnek jelölöm ki, ahol a használó (földhasználó, tulajdonos) az alábbi előírást is köteles betartani:**

A körülhatárolt területen belül található elhanyagolt ültetvényt és egyéb gondozatlan szőlő területeket úgy kell tekinteni, hogy a termelő, vagy tulajdonos nem teljesítette a zárlatnak minősülő kórokozó terjedésének megakadályozására és a zárlati károsító terjesztését végző rovarok (rovarvektorok) egyedszámának gyérítésére vonatkozó kötelezettségét.

Az FD zárlati károsító terjedésének megakadályozása érdekében, minden földhasználóra kiterjedő kötelezettség a tenyészdő során, a rendelkezésre álló útmutatók alapján, a szőlőnövények folyamatos ellenőrzése és a szőlő sárgaság jellegzetes tüneteinek észlelése esetén, az illetékes élelmiszerlánc-felügyeleti szerv haladéktalanul értesítése.

Az élelmiszerlánc-felügyeleti szerv kötelezi a földhasználókat, hogy a körülhatárolt területen az esetlegesen előforduló FD zárlati károsító fertőzés felszámolásáig, a növény-egészségügyi zárlati és a kötelező növényvédelmi intézkedéseket folyamatosan tartsák be.

Az elrendelt zárlat akkor **oldható fel**, ha a fertőzött területen a legutóbbi két teljes vegetációs időszak kezdete óta nem észlelték a szőlősárgaság jellegzetes tüneteit, vagy laboratóriumi vizsgálattal igazolták a kórokozó mentességét. Az eredeti körülhatárolt terület egésze átminősül puffer zónává, melyben ezután is folytatni kell a mintavétellel kiegészített, alapos ellenőrzést az esetlegesen fertőzött növények felderítésére, és továbbra is fennmarad az amerikai szőlőkabóca elleni védekezési kötelezettség.

A növény-egészségügyi **zárlat feloldásáról** az élelmiszerlánc-felügyeleti szerv határozat formájában dönt.

Az élelmiszerlánc-felügyeleti szerv felhívja a földtulajdonosok/földhasználók figyelmét arra, hogy a határozat rendelkezéseinek betartását **folyamatosan ellenőrizni fogja**.

Az élelmiszerlánc-felügyeleti szerv **figyelmezteti** a földtulajdonosokat/földhasználókat, hogy amennyiben az előírt **kötelezettségének nem, vagy nem megfelelően tesz eleget**, úgy az élelmiszerlánc-felügyeleti szerv 500.000 Ft-tól 100.000.000 Ft-ig terjedő mértékű **növényvédelmi bírság** kiszabását kezdeményezheti. A határozatban foglaltak be nem tartásával adott esetben megvalósíthatja a Büntető Törvénykönyvről szóló 2012. évi C. törvény 361. § c) pontjában meghatározott, elzárással is büntethető, **járványügyi szabályszegés vétségét**.

Az élelmiszerlánc-felügyeleti szerv **jelen határozatot azonnal végrehajthatónak nyilvánítja**.

A határozat a közléssel véglegessé válik. Jogszabálysértés esetén a kézbesítéstől számított 30 napon belül a határozat ellen közigazgatási per kezdeményezhető a Debreceni Törvényszék Közigazgatási Kollégiumánál (4026 Debrecen, Arany János utca 25-31.) a Jász-Nagykun-Szolnok Vármegyei Kormányhivatal (továbbiakban: Kormányhivatal) ellen indított keresettel. A keresetlevelet a Kormányhivatalnál (5000 Szolnok, Ady E. út 35-37.) lehet benyújtani vagy ajánlott küldeményként postára adni.

A jogi képviselővel eljáró fél, valamint a belföldi székhellyel rendelkező gazdálkodó szervezet a keresetlevelet elektronikus úton, az e-papír szolgáltatás igénybevételével köteles benyújtani, a <https://epapir.gov.hu/> oldalon keresztül. (A benyújtás elősegítése céljából tájékoztatom, hogy a felületen a „Témacsoport” megnevezésénél a „Jogorvoslat” szöveget, „Ügýtípus” megnevezésénél a „Közigazgatási szerv határozatának bírósági felülvizsgálat iránti keresetlevél” szöveget; „Címzett” megnevezésénél a „Jász-Nagykun-Szolnok Vármegyei Kormányhivatal” szöveget válassza ki. A „Hivatkozási szám” megnevezésénél a keresettel támadott határozat ügyszámát szükséges beírni.)

A keresetlevél benyújtásának halasztó hatálya nincs. A közigazgatási per eljárási illetéke 30.000.-Ft. Az illeték megfizetéséről a Bíróság utólag rendelkezik (tárgyi illeték-feljegyzési jog). A bíróság a pert tárgyaláson kívül bírálja el, ha egyik fél sem kérte tárgyalás tartását, és azt a bíróság sem tartja szükségesnek. Tárgyalás tartását az ügyfél a keresetlevélben kérheti. Ennek elmulasztása miatt igazolásnak nincs helye.

### I N D O K O L Á S :

Az élelmiszerlánc-felügyeleti szerv növényvédelmi felügyelője 2023. szeptember 5. napján az *FD zárlati károsítóra* növény-egészségügyi felderítést végzett, amely során a **Cserkeszőlő 0160/2 hrsz**, hrsz.-ú szőlő területeken a szőlő aranyszínű sárgaság betegség tüneteit mutató szőlőnövénnyek kerültek megmintázásra. Mintavételi jegyzőkönyv száma: **154272** Mintavétel földrajzi koordinátái: GPS (WGS) N: 46,835391, E: 20,176304; (4 méter pontossággal).

A mintát a Nemzeti Élelmiszerlánc-biztonsági Hivatal Élelmiszerlánc-biztonsági Laboratórium Igazgatóság Növény-egészségügyi Diagnosztikai Nemzeti Referencia Laboratórium (továbbiakban: Laboratórium) vizsgálta és a vizsgálat eredményeként megállapította, hogy a minta *FD zárlati károsítóval* (*Grapevine Flavescence dorée phytoplasma*) fertőzött. A Laboratórium által kiállított vizsgálati jegyzőkönyv száma: E2023-ETBI-034292.

2022. évben fertőzéssel érintett **Csépa 11/52, 11/60 hrsz.** -ú szőlő területeken 2023. október 19-én, felderítést végzett az élelmiszerlánc felügyeleti szerv. A területeken a *FD zárlati károsító* tüneteit mutató szőlőnvényeket derített fel, és jelölt meg.

A növénykárosítókkal szembeni védekező intézkedésekről szóló (EU) 2016/2031 európai parlamenti és tanácsi rendelet egységes végrehajtási feltételeinek megállapításáról, valamint a 690/2008/EK bizottsági rendelet hatályon kívül helyezéséről és az (EU) 2018/2019 bizottsági végrehajtási rendelet módosításáról a Bizottság (EU) 2019/2072 Végrehajtási rendelete (2019. november 28.) rendelkezik (a továbbiakban: **2019/2072 EU Végrehajtási rendelet**). A **szőlő aranyszínű sárgaság fitoplazma zárlati károsító** a 2019/2072 EU Végrehajtási rendelet II. melléklet B rész 6.1. pont szerint.

Az élelmiszerláncról és hatósági felügyeletéről szóló 2008. évi XLVI. törvény (a továbbiakban: Éltv.) 17. § (1) bekezdés a) és b) pontja alapján *a termelő, illetve a földhasználó köteles a zárlati és vizsgálatköteles nem zárlati károsítókat elpusztítani, azok behurcolását, meghonosodását, terjedését megakadályozni; a zárlati károsítók okozta fertőzést vagy annak gyanúját haladéktalanul az élelmiszerlánc-felügyeleti szervnek bejelenteni.*

Az Éltv. 48. § (1)-(2) bekezdései az alábbiakat rögzítik a növény-egészségügyi intézkedésekkel összefüggésben:

48.§ (1) *Növények és növényi termékek egyes károsítói behurcolásának, elterjedésének és felszaporodásának megakadályozása, kártételének csökkentése, felszámolása érdekében, továbbá a károsító természetéhez és elterjedtségéhez mérten, a veszély elhárításához szükséges mértékben és ideig az élelmiszerlánc-felügyeleti szerv az e törvény végrehajtására kiadott jogszabályban meghatározott esetekben az alábbi növény-egészségügyi intézkedéseket hozhatja:*

- a) *fertőtlenítést, megsemmisítést rendelhet el, amelynek érdekében meghatározott szerek, eszközök, illetve eljárások alkalmazását előírhatja vagy betilthatja;*
- b) *javaslatot tehet védett zónák kijelölésére;*
- c) *térítés ellenében történő közcélú munkavégzést, a létesítmény, a szállító-, növényvédő és más eszközök, valamint anyagok igénybevételét rendelheti el;*
- d) *fogékony növényfajok, illetve fajták termesztését korlátozhatja, betilthatja;*
- e) *károsítók, valamint a fertőzés közvetítését lehetővé tevő tárgyak szállítását, forgalomba hozatalát és tárolását betilthatja, korlátozhatja, engedélyhez, illetve bejelentéshez kötheti;*
- f) *zárlati károsítók vagy Magyarországon nem honos szervezetek tenyésztését és tartását, valamint a velük való munkát betilthatja, korlátozhatja, engedélyhez, illetve bejelentéshez kötheti;*
- g) *a károsítók behurcolásának és elterjedésének megakadályozására, előfordulásának, felszaporodásának figyelemmel kísérésére és a védekezési intézkedések megtételére kötelezhet;*
- h) *a fertőzött, fertőzékenységű vagy fertőzés által veszélyeztetett területeken meghatározott károsítóktól való mentesítésre, illetve mentesen tartásra kötelezhet;*
- i) *korlátozhatja a fertőzött, a fertőzékenységű vagy a fertőzésveszélynek kitett ingatlanok, földterületek mezőgazdasági célú használatát, hasznosítását, valamint az ilyen földterületeket növény-egészségügyi zárlat alá helyezheti, fertőzésveszélyt jelentő növényállomány kivágását és megsemmisítését elrendelheti;*
- j) *meghatározott károsítókkal való fertőzés vagy a fertőzés gyanúja esetén, illetve egyes károsítókkal szembeni rezisztenciavizsgálat eredményétől függően betilthatja vagy korlátozhatja olyan növényi részek forgalomba hozatalát, amelyek köztermesztés céljára nem alkalmasak;*
- k) *elrendelheti növények vagy növényi termékek tárolására, raktározására szolgáló földterületek, épületek, építmények, helyiségek vagy tartályok fertőtlenítését, mentesítését vagy megtisztítását, és ennek érdekében meghatározott anyagok, eszközök vagy eljárások használatát előírhatja vagy betilthatja;*
- l) *állami és közérdekű védekezést rendelhet el.*

(2) *A zárlati és a vizsgálatköteles nem zárlati károsítóval fertőzött területet, növényt, növényi terméket és az azt tartalmazó szállítmányt, raktárt, eszközt növény-egészségügyi zárlat alá kell helyezni, illetőleg behozatalnál a szállítmányt vissza kell utasítani attól függetlenül, hogy az rendelkezik növény-egészségügyi bizonyítvánnyal.*

A növény-egészségügyi feladatok végrehajtásának részletes szabályairól szóló 7/2001. (I. 17.) FVM rendelet (a továbbiakban: Rendelet) 2. számú melléklet A. részének II. szakasz d) pont 6.) alpontja szerint a *Grapevine flavescence dorée phytoplasma zárlati károsító*, amely a tagállamok területén előfordul és az egész Európai Unióra nézve fontos, ezért megtelepedésének, illetve továbbterjedésének megakadályozására és a fertőzés felszámolására vonatkozóan növény-egészségügyi intézkedéseket kell hozni.

A Rendelet 10. § (2) bekezdése alapján *a zárlat alá helyezett területről, létesítményből, amennyiben arról az elrendelő határozat másként nem rendelkezik, a károsítót, illetve annak bármely fejlődési alakjával fertőzött anyagot kivinni vagy oda a fertőzés terjedését elősegítő tárgyat, illetőleg terményeket bevinni tilos. A zárlati területen csak az azt elrendelő határozatnak megfelelő tevékenység folytatható.*

A Rendelet 8. § rendelkezése értelmében *zárlati károsítók megtelepedésének, illetve továbbterjedésének megakadályozására és a fertőzés felszámolására vonatkozó belső növény-egészségügyi előírásokat, zárlati szabályokat a 7. számú melléklet tartalmazza.*

A Rendelet 7. sz. melléklet 1.4.1.2. pontja tartalmazza ezen zárlati károsító megtelepedésének, illetve továbbterjedésének megakadályozására és a fertőzés felszámolására vonatkozó részletes, belső növényegészségügyi előírásokat, zárlati szabályokat. Az élelmiszerlánc-felügyeleti szerv zárlati rendelkezései a Rendelet 7. számú mellékletének 1.4.1.2. pontján alapulnak:

1.4.1.2.1. *Grapevine flavescence dorée (FD) phytoplasma jelenlétének laboratóriumi vizsgálattal szőlőnövényből történt kimutatásakor a fertőzött növényanyagot, valamint az azokat termő területet zárlat alá kell helyezni és haladéktalanul körülhatárolt területet kell kijelölni.*

1.4.1.2.1.1. *A körülhatárolt terület magában foglalja:*

a) *fertőzött területet – mely 1 km sugarú kör azon növény(ek) körül, amely(ek)re laboratóriumi vizsgálattal megerősítették a kórokozó jelenlétét, valamint*

b) *a pufferzónát – amely a fertőzött területet veszi körül és szélessége a fertőzött terület határától mért legalább 3 km.*

1.4.1.2.2. *Amennyiben megerősítik a kórokozó jelenlétét az eredeti észleléstől eltérő területen, ennek megfelelően kell újból kijelölni a körülhatárolt területet.*

1.4.1.2.3. *A fertőzött területen az alábbi hatósági intézkedéseket kell elrendelni a károsító felszámolására:*

a) *a terület összes szőlőtermő állományát ellenőrizni kell vizuális vizsgálattal; a szőlő sárgaság betegség (a továbbiakban: szőlő sárgaság) jellegzetes tüneteit mutató minden növényt gyökérzetével együtt meg kell semmisíteni;*

b) *ha a következő évben található a szőlő sárgaság tünetet mutató növény az előző évben eltávolított helye mellett, az összes, a soron belüli és az a melletti sorban a szomszéd növényt meg kell semmisíteni, még a tünetmenteseket is, és*

c) *a teljes ültetvényt fel kell számolni, ha a szőlő sárgaság jellegzetes tüneteit mutató növények aránya meghaladja a 30%-ot.*

1.4.1.2.4. *A fertőzött területen az összes szőlő- és szőlő szaporítóanyag-termelőre vonatkoznak az alábbi kötelezettségek:*

a) *tilos elszállítani a szaporító- és ültetési anyagot a fertőzöttnek minősített területen található minden szőlőterületről,*

b) *rendszeresen kell ellenőrizni az ültetvényt a szőlő sárgaság tünetek jelenlétének megállapítására, észlelés esetén értesíteni kell a járási hivatalt,*

c) *védekezni kell az FD-vektorok ellen a járási hivatal előírása szerint; a kezelések adatainak nyilvántartását legalább 3 évig meg kell őrizni;*

d) *a járási hivatal rendelkezése alapján a kijelölt szőlőnövényeket meg kell semmisíteni, és*

e) *nem létesíthető szőlőiskola és szőlő törzsültetvény a kórokozóval fertőzöttnek minősített területen belül.*

1.4.1.2.6. *A pufferzónában az alábbi hatósági intézkedéseket kell elrendelni a károsító terjedésének megakadályozására:*

a) *a területen alapos felderítést kell végezni a szőlő sárgaság tünetek jelenlétének felkutatására,*

b) *mintát kell venni laboratóriumi vizsgálatra, ha nincs tünetes növény, tünetmentesből,*

c) *a laboratóriumi vizsgálattal fertőzöttnek bizonyult növényeket meg kell semmisíteni, és*

d) *egyéb indokolt intézkedéseket kell előírni, pl. a fertőzés bekövetkezése esetén a többi, egészséges növény megvédésére.*

1.4.1.2.7. *A pufferzónában az összes szőlő- és szőlő szaporítóanyag-termelőre vonatkoznak az alábbi kötelezettségek*

a) *rendszeres ellenőrzést kell végezni júniustól a tenyészidő végéig szőlőterületén a szőlő sárgaság tünetek jelenlétének felderítésre, a tünetek észlelése esetén értesítenie kell a járási hivatalt,*

b) *védekezni kell az FD-vektorok ellen a járási hivatal előírása szerint; a növényvédő szerek kezelése adatainak nyilvántartását legalább 3 évig meg kell őriznie,*

c) *meg kell semmisíteni a járási hivatal által kijelölt szőlőnövényeket az előírtak alapján, és*



d) nem létesíthető szőlőiskola és szőlő törzsültetvény a kórokozóval fertőzöttnek minősített terület határától számított 100 méter távolságon belül.

1.4.1.2.8.2. A járási hivatalnak szemle során ellenőriznie kell, hogy a termelő vagy tulajdonos eleget tett-e a szőlő sárgaság miatti zárlatot és a terület körülhatárolását elrendelő határozatban megállapított művelési, gondozási, kötelező védekezési kötelezettségnek. Ha a termelő vagy tulajdonos nem tett eleget ennek a kötelezettségnek, elhanyagolt ültetvényét, mint a környező szőlőterületekre jelentős növény-egészségügyi kockázatot hordozó növényeket, gyökérzettel együtt ki kell vágnia és meg kell semmisítenie.

Az Éltv. 54. § (1) bekezdése értelmében a zárlati károsító előfordulásának felszámolását, terjedésének megakadályozását szolgáló intézkedés során a termelők növényállományában végrehajtott részleges vagy teljes megsemmisítés esetén az adott dologban keletkezett károk enyhítésére – a (2) bekezdésben meghatározott kivételekkel – a termelő az államtól e törvény végrehajtására kiadott jogszabályban meghatározottak szerint részleges kártalanításra jogosult. A kártalanításról az élelmiszerlánc-felügyeleti szerv határozatban dönt. Az élelmiszerlánc-felügyeleti szerv felhívja az Ügyfél figyelmét, hogy a kártalanítási eljárás kérelemre induló eljárás.

Az élelmiszerlánc-felügyeleti szerv megítélése szerint a mezőgazdasági termelés zavartalanságának, továbbá az egészséges környezethez fűződő jog biztosítása érdekében, a zárlati károsítók elleni védekezés kiemelt ösztársadalmi érdek, így a védekezési késedelem, illetve e kötelezettségek teljesítésének elmaradása adott esetben jelentős vagy helyrehozhatatlan kárral járhat.

A fentiek alapján az élelmiszerlánc-felügyeleti szerv a zárlati károsító okozta fertőzés felszámolása és visszaszorítása érdekében:

- A zárlati károsítóval fertőzött szőlőnövények termő helyét fertőzött táblává nyilvánította;
- A fertőzött tábla 1 km-es körzetében lévő szőlőnövényekkel beültetett – a rendelkező részben felsorolt településeken található – ingatlanokat fertőzött területként jelölte meg;
- A fertőzött területek 3 km-es körzetében lévő szőlőnövényekkel beültetett – a rendelkező részben felsorolt településeken található – ingatlanok képezik a védő (puffer) zónát;
- kötelező növényvédelmi intézkedéseket határozott meg.

Az Éltv. 60. § (1) bekezdés a) pontjai alapján növényvédelmi bírságot kell kiszabni azzal szemben, aki a zárlati károsítóval való fertőzés azonnali felszámolására vonatkozó kötelezettségét megszegi, zárlati károsítót terjeszt, vagy a terjedést elősegíti, a zárlati intézkedést megszegi. A kilátásba helyezett növényvédelmi bírság összegét az Éltv. 59. § (3) bekezdése, valamint az élelmiszerlánc felügyeletével összefüggő bírságok kiszámításának módjáról és mértékéről szóló 194/2008. (VII. 31.) Korm. rendelet állapítja meg.

A határozat az általános közigazgatási rendtartásról szóló 2016. évi CL. törvény (továbbiakban: Ákr.) 80. § (1) bekezdésének és 81. § (1) bekezdésének megfelelően került kiadásra, amely az Ákr. 82. § (1) bekezdése értelmében közléssel válik véglegessé. A döntés közlésének napját az Ákr. 85. § (5) bekezdése határozza meg.

Az élelmiszerlánc-felügyeleti szerv hatáskörét és illetékességét a földművelésügyi hatósági és igazgatási feladatokat ellátó szervek kijelöléséről szóló 383/2016. (XII.2.) Korm. rendelet 3. § (2) bekezdése, a 13. § f) pontja, 14. § (4) bekezdése és 18. § (3a) bekezdése, valamint a FVM Rendelet 9. §-a állapítja meg. Az élelmiszerlánc-felügyeleti szerv illetékességét továbbá a fővárosi és vármegyei kormányhivatalokról, valamint a

járasi (fővárosi kerületi) hivatalokról szóló 568/2022. (XII.23.) Korm. rendelet 2. § (1)-(2) bekezdései határozzák meg.

A határozat elleni jogorvoslat lehetőségéről az az Ákr. 112. §-ára, a 114. § (1) bekezdésére, a közigazgatási perrendtartásról szóló 2017. évi I. törvényre, a bíróságok elnevezéséről, székhelyéről és illetékességi területének meghatározásáról szóló 2010. évi CLXXXIV. törvény 4. melléklet 7. pontjára, a polgári perrendtartásról szóló 2016. évi CXXX. törvény XLVI. fejezetére, valamint az elektronikus ügyintézés és a bizalmi szolgáltatások általános szabályairól szóló 2015. évi CCXXII. törvény 8-10. §-ára figyelemmel, valamint az illetékekről szóló 1990. évi XCIII. törvény 45/A. §-a, 59. §-a és 62. § (1) bekezdés h) pontja alapján adtam tájékoztatást.

Szolnok, 2023.december.05.

Tisztelettel:

*Dr. Berkó Attila főispán nevében*

*és megbízásából kiadmányozó osztályvezető helyett:*



Erős István

osztályvezető

Értesül:

1. Cserkeszölő 0160/2 hrsz.-ú, Csépa 11/52, hrsz.-ú, 11/60 hrsz.-ú, fertőzött terület 1-4 km sugarú körében található ingatlanok tulajdonosai és földhasználói (az ügyfelek köre pontosan nem megállapítható) – közhírré tétel útján
2. Irattár

Tájékoztatásul:

Tiszazugi Hegyközségek, Tálás László hegybíró, 5471 Tizsakürt, Táncsics út 4. (elektronikusan)  
Szelevény Község Önkormányzata 5476 Szelevény, Kossuth Lajos út 4. (hivatali kapu)  
Cserkeszölő Község Önkormányzata 5465 Cserkeszölő, Köztársaság tér 1 (hivatali kapu)  
Tizsakürt Község Önkormányzata 5471 Tizsakürt, Hősök tere 1. (hivatali kapu)  
Csépa Község Önkormányzata 5475 Csépa, Rákóczi Ferenc utca 24. (hivatali kapu)  
Tizsásas Községi Önkormányzata 5474 Tizsásas, Rákóczi Ferenc utca 32. (hivatali kapu)  
Bács-Kiskun, Vármegyei Kormányhivatal Agrárügyi Főosztály Növény- és Talajvédelmi Osztály 6000 Kecskemét, Halasi út 34. (hivatali kapu)  
Nemzeti Élelmiszerlánc-biztonsági Hivatal (e-mail: [nbi@nebih.gov.hu](mailto:nbi@nebih.gov.hu))



A dokumentum elektronikusan hiteles tett.  
D tum: 2023.12.05 11:56:58  
J sz-Nagykun-Szolnok V rmegeyi Korm nyhivatal  
Kiadm nyoztia: Er s Istv n

## ZÁRADÉK

Az eredeti papír alapú dokumentummal egyező.

Másolatkészítő szervezet neve:

Jász-Nagykun-Szolnok Vármegyei Kormányhivatal

A másolat képi vagy tartalmi egyezéséért felelős személy neve:

Monostori Hortenzia

Másolatkészítő rendszer:

Poszeidon (EKEIDR) Irat és Dokumentumkezelő rendszer. '3.791.9.23'

Másolatkészítési szabályzat:

JNSZM KH Kormány megbízottjának 8/2018. (IV. 12.) számú utasítása

Másolatkészítési rend elérhetősége:

<https://kormanyhivatalok.hu/kormanyhivatalok/jasz-nagykun-szolnok/megye/e-ugyintezes>

Másolatkészítés időpontja:

2023.12.05. 12:13:15



A dokumentum elektronikusan hiteles tett.  
D tum: 2023.12.05 12:13:15  
J sz-Nagykun-Szolnok V rmegeyi Korm nyhivatal  
Monostori Hortenzia

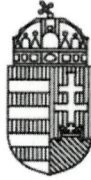

## Jász-Nagykun-Szolnok Vármegyei Kormányhivatal

AGRÁRÜGYI FŐOSZTÁLY  
NÖVÉNY- ÉS TALAJVÉDELMI OSZTÁLY

Iktatószám: JN/57/02133-8/2023.

Tárgy: Közhírré tétel kísérelvél

Melléklet: védekezési felhívás és melléklete

Ügyintéző: Polgár Viktória

Telefon: 56/516-815

### Cserkeszőlő Község Önkormányzat

Cserkeszőlő  
Köztársaság tér 1.  
5465

A Jász-Nagykun-Szolnok Vármegyei Kormányhivatal Agrárügyi Főosztály Növény- és Talajvédelmi Osztály, mint növény- és talajvédelmi hatáskörben eljáró megyei kormányhivatal kérem, hogy a mellékelten megküldött JN/57/02133-5/2023. és JN/57/02133-6/2023. számú „Körülhatárolt terület kijelölése, zárlati és kötelező növényvédelmi intézkedések” tárgyú határozatait az élelmiszerláncról és hatósági felügyeletéről szóló 2008. évi XLVI. törvény 42. § (3) bekezdése, valamint az általános közigazgatási rendtartásról szóló 2016. évi CL. törvény 89 §. alapján a hirdetőtáblán 2024.03.31. napjáig közzétenni valamint a helyben szokásos módon közhírelni szíveskedjék.

Szolnok, 2023. december.05.

Tisztelettel:

Dr. Berkó Attila főispán nevében és

megbízásából kiadmányozó osztályvezető helyett:



Erős István  
osztályvezető

A döntésről értesül:

1. Cserkeszőlő Község Önkormányzata 5465 Cserkeszőlő, Köztársaság tér 1 (hivatali kapu).
2. Irattár

Az eredeti papíralapú dokumentummal egyező.

Ezen lap nem része az eredeti iratnak,  
kizárólag a jogszabályi megfeleléshez szükséges záradékolás megjelenítését szolgálja.





46.830364  
20.162124

46.830117  
20.163733

46.834978  
20.177069

Tiszaug

Tiszasas

BOGARAS

Cserkeszö

ISTVÁNHAZA

Kunsze

PALOCZIRUSZTA

HALESZ

Csépa

Szelevény

Körös

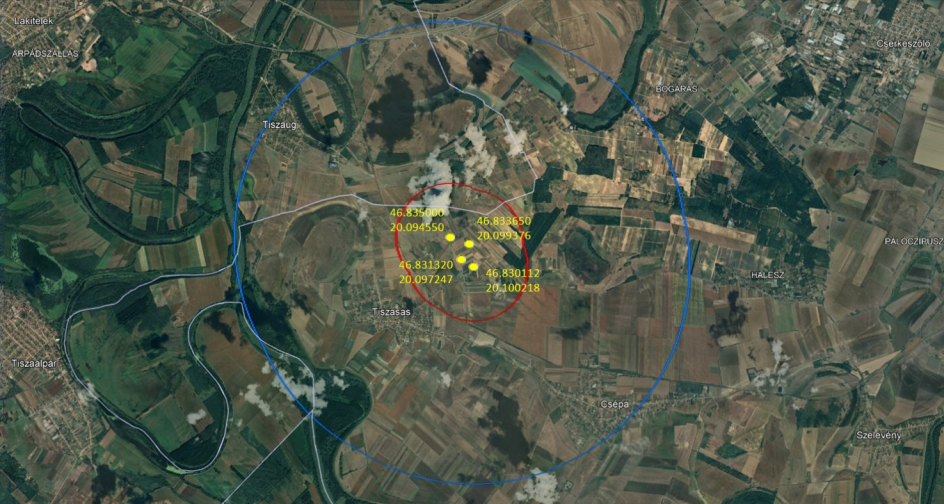

Lakitelek

ARPÁDSZÁLLÁS

Cserkeszőlő

BOGARAS

Tiszaug

46.835000  
20.094550

46.833650  
20.099376

46.831320  
20.097247

46.830112  
20.100218

PALÓCZIPUSZ

HALESZ

Tiszaalpar

Tiszasas

Csépa

Szelevény